■ نوک حملات دشمن متوجه جوانان است وهمه هجمه ها یک هدف دارند ومی خواهند جوانان را ازدین بیزار کنند ودر این راه از شیوه های مختلف از جمله کانال های ماهواره ای ، اینترنت ، سی دی های مبتذل ، نوارهای کاست ویدئویی وپوشاک مبتذل وتجمل گرائی استفاده می کنند

دیده ها و شنیده ها

■ میرزا ابولقاسم خان کحال زاده

قسمت هشتم

خاطرات میرزا ابولقاسم خان کحال زاده (منشی سفارت امپراتوری آلمان در ایران)

در این کتاب مشکلات ایران در جنگ بین المللی ۱۹۱۸-۱۹۱٤ و غارت و چپاول بیگانگان بر سرزمین پهناور ایران بررسی شده است تا نسل جوان و پوینده ما از جفاهایی که بر ایران وارد شده آگاه شوند و بدانند درطول تاریخ چه وقایعی رخ داده است . **(با تشکر فریدون دبیری)**

سه شنبه ۲۵ ربیع الثانی۱۳۳۴=۲۹ فوریه ۱۹۱۶ =۱۰ حوت توشقان - نیل

شاهزاده عبد الحسین میرزا فرمانفرما ، رئیس الوزراء ، امروز نزدیک غروب ازوزراء دیگر تودیع نموده ، اوائل شب درقصر فرج آباد حضور شاه شرفیاب شد و استعفای خود را از ریاست وزراء تقدیم و جداً قبول آنرا استدعا کرد . علت استعفای فرمانفرما ، عدم رضایت سفارت روس از مشارالیه است . تحریکات اولیای سفارت روس بر علیه وی بجائی رسید که ، عده ای از ارباب حقوق را بتوسط امین الوزراه ، وادار به تحصن در زرگنده ، محل ییلاقی سفارت نمودند . در نتیجه هیاهوی آنان و مطالبه وجوهی که در صندوق دولت موجود نبود ، کابینه مجبور بکناره گیری گردید . معلوم شد روسها از ابتدا هم با ریاست وزراء فرمانفرما موافق نبوده بلکه بنابر مصلحتی ، سکوت اختیار کرده اند "پس از کناره گیری دولت می بینیم آن عده که ، برای استیفای حقوق خود بدامان سفارت پناه برده بودند و آنقدر فریاد و فغانشان بلند بود که ، پایه های صندلی صدارت رئیس الوزراء را لرزاند و بالاخره او را سرنگون کرد، فقط با اعتماد بقول یکی دو وزیر کابینه بعدی ، از باغ سفارت خارج شده و بسر کار خود می روند ! ! !

"سه شنبه ۲ جمادی الاولی نمایندگان متحصنین سفارت روس ، بدربار رفته و با رئیس الوزراء ملاقات نمودند و راجع به خروج متحصنین ، شرایطی در باب پرداخت حقوق عقب افتاده خود کردند .بعد از ظهر ، سردار کبیر وزیر جنگ و حاجی یمین الملک وزیر مالیه ، با مراسله ای که از طرف رئیس الوزرا ء در جواب عریضه ارباب حقوق نوشته شده بود ، بسفارت روس رفته اطمینان دادند که حقوق آنها ، از قرار تومانی۵ قران تأدیه خواهد شد.در همین موقع مسیو یورینف ،باتفاق شریعت زاده بسفارت رفته مراتب را تائید نمودند. "از قرار تومانی پنج قران آنهم تعهد ، مورد قبول قرار می گیرد "ملک الشعراء بهار در تاریخ احزاب سیاسی پس از آنکه به رفتار و اعمال دولت روسیه تزاری بعد از عقد قرارداد ۱۹۰۷ اشاره مینماید ، و به مداخلات مستقیم آن دولت در اغتشاشات داخلی ایران میپردازد و نمونه های آنرا ارائه میدهد اضافه میکند . "روسها علاوه براین مفسدتها ، در امور داخلی نیز مداخله میکردند و مقدمات دست اندازی در منطقه نفوذ خود را فراهم میاوردند . خاصه که ناصر الملک و سایر رجال هم ، خود را تسلیم آنان کرده و در قبال تقاضاهای مأمورین روس و مستشاران بلژیکی ، (از قبیل مسیو برنارد خزانه دار و همکاران دیگر او که با روسها متحد و همداستان بودند) مقاومتی بروز نمیدادند و ناصر الملک صریح میگفت که ، ایران رفته است و امیدی به بقای استقلال و تمامیت ملکه این کشور نمیتوان داشت (!) و حتی از این سخنان یأس آمیز و زهر دار، با شاه جوان نیز گفته میشد و شاه را به جمع مال و نومیدی از مردم ومملکت تشویق و راهنمائی می کرد." (!)

قطع صدها اصله درخت چند ساله در "قشم"

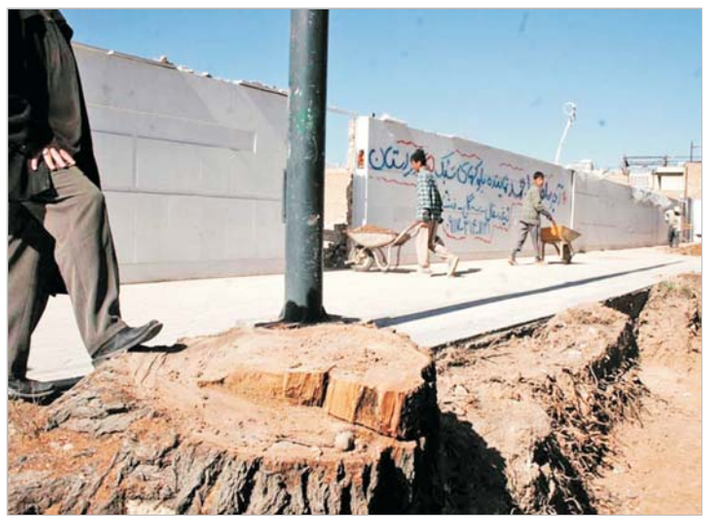

قشم منطقه ای است گرمسیری که ۹ماه از سال آن شرجی وگرم وطاقت فرساست که آن گرما امان ساکنین را گرفته که بهترین راه مقابله با این گرمای طاقت فرسا کاشت وبوجود آوردن درختان متناسب با اینگونه شرایط نامناسب آب وهوایی است وبرای بوجود آوردن وبه بار نشاندن این درختان باید هزینه های گزافی پرداخت نمود که متاسفانه طی یکماه اخیر صدها اصله درخت چندین ساله در بلوار امامقلی خان وحاشیه خیابان جنب پارک نخل زرین ، سینما دریا ، حاشیه بلوار شهید رجایی وحاشیه بلوار هتل سارا ، حواشی خیابان فلسطین ، بلوار آزادگان و ... در " قشم " به بهانه کاشت اشجار و گونه های جدید توسط شرکت کشت وصنعت سازمان منطقه آزاد قشم که خود را حافظ درختان ومتولی فضای سبز جزیره می داند قطع گردیده که این بی تدبیری تمامی فعالیتهای چشمگیر این شرکت را طی دوسال اخیرکمرنگ نموده است .

با این توجه در جزیره قشم توسط هیچ مرجع قانونی نسبت به این تخلف وجرم پیگیری صورت نگرفته واین روند قطع درختان توسط شرکت مذکور همچنان ادامه دارد سئوال اینجاست با توجه به محرز بودن جرم صورت گرفته چه کسی باید پاسخگو باشد و جلوی روند قطع درختان رابگیرد؟ در رابطه با قطع درختان در تهران بزرگ خبری منتشر شد مبنی براینکه دادستان تهران خطاب به قضات اعلام داشته پرونده های قطع غیر مجاز اشجار خارج از نوبت رسیدگی شود .

انتشار این خبر نشان از اهمیت موضوع وغیر قانونی بودن قطع درخت در سراسر کشور می باشد که متاسفانه به این مهم در جزیره "قشم" که نیاز به کاشت درخت دارد اهمیتی داده نشده است و باتوجه به اینکه مدیر عامل سازمان منطقه آزاد قشم که خود شهردار سابق یکی از مناطق تهران (منطقه یازده) بوده وبا قوانین قطع اشجار آشنایی واشراف کامل دارد چرا برخورد واقدامی نسبت به قطع صدها درخت که همچنان ادامه دارد را ننموده است !

ضمنا طبق آئین نامه سازمان پارکها وفضای سبز چنانچه بعلت اجرای طرحی ناچار به حذف درختی شوند آن درخت را قطع نکرده واقدام به جابجایی آن به محل مناسب دیگری می نمایند.

بعد از قطع درختان چندساله بلافاصله درختان ۲ ماهه جایگزین آنها شد.آیا شهر " قشم " محلی برای جابجا نمودن آن درختان که سر بریدند را نداشت ؟ در جریان این اتفاق خواستار مصاحبه با مدیر عامل شرکت کشت وصنعت قشم شدیم ولی متاسفانه وی خبرنگار را به حضور نپذیرفت وضمنابه کارکنان آن شرکت دستور داد به هنگام مشاهده آن خبرنگار در محوطه شرکت مراتب را به حراست گزارش ومانع از ورود آن به شرکت شوند .

از مسئولین ذیربط کشوری که از اهمیت درخت در قشم واقف هستند خواستار رسیدگی به این موضوع مهم هستیم وخواهان برخورد با عوامل قطع درخت در جزیره " قشم " می باشیم .

مشکلات محله "ستگی" از توابع "رودان" بررسی شد

■ **به گزارش روابط عمومی فرمانداری "رودان" ، با حضور "نظر نژاد" فرماندار ،"کمالی" شهردار ، اعضای شورای شهر و جمعی از مدیران اجرایی رودان ، مسایل و مشکلات محله "ستگی" رودان بررسی شد .**

فرماندار رودان در ادامه دیدارهای مردمی خود از روستاه ها و محلات این شهر ، به همراه مدیران اجرایی ،با حضور در محل مسجد صاحب الزمان (عج) محله " ستگی " در میان اهالی این محله به بررسی و مسایل و مشکلات محله یاد شده را در زمینه های ؛ آب و فاضلاب ، آموزش ، بهداشت ، ورزش ، منابع طبیعی و ... پرداخت.

"نظر نژاد" با اشاره به اینکه محله ستگی یکی از محلات قدیمی رودان است اما به لحاظ عمرانی ، مورد بررسی دقیق قرار نگرفته افزود : انتظار می رود مدیران اجرایی با سعی و تلاش بشتری در جهت مشکلات موجود تلاش کنند تا در آینده شاهد مرتفع شدن مشکلات این محله باشیم .

وی در ادامه از مسئولین اجرایی خواست مسایل و مشکلات موجود محله " ستگی" را در حد توان مرتفع نمایند و از وعده هایی که عملی نمی شود خودداری نمایند .

" نظر نژاد" با اشاره به اینکه در سال های اخیر طرحها و پروژه های قابل توجهی توسط مدیران اجرایی "رودان" بخصوص شهرداری ، شورای شهر ، مخابرات و آبفا شهری درمحل "ستگی" اجرا گردیده خاطر نشان ساخت؛ در آینده ای نزدیک پروژه راه ارتباطی که به صورت جدول گذاری در دست اجرا می باشد ، مورد بهره برداری قرار می گیرد تا مردم در این زمینه مشکل نداشته باشند .

در این دیدار "حسینی تشکری" از فرهنگیان پر تلاش محله ستگی به نمایندگی از طرف اهالی به فرماندار و هیئت همراه خیر مقدم ومسایل و مشکلات محله را عنوان نمود . گفتنی است؛محله "ستگی" دارای ۲ هزار و۵۰۰ نفر جمعیت در فاصله سه کیلومتری مرکز "رودان" قرار گرفته که در سال ها ی اخیر به عنوان یکی از محلات جدید شهر رودان محسوب می شود.

ماهواره واینترنت ،کانالهای نفوذ دشمن برافکارجوانان است

■ **جلسه شورای اداری میناب با حضور حسین رئیسی فرماندار واعضای شورای اداری- میناب درفرمانداری برگزار گردید .**

در این جلسه ابتدا حجت الاسلام انصاری معاون سازمان تبلیغات اسلامی استان با تبریک پیروزی مردم غزه گفت : نوک حملات دشمن متوجه جوانان است وهمه هجمه ها یک هدف دارند ومی خواهند جوانان را از دین بیزار کنند ودر این راه از شیوه های مختلف از جمله کانال های ماهواره ای ، اینترنت ، سی دی های مبتذل ، نوارهای کاست ویدئویی وپوشاک مبتذل و تجمل گرائی استفاده می کنند .

وی افزود : هدف دشمنان القاء شبهه در ارزشهای دینی ودستاورد های نظام است وآنها نظام جمهوری اسلامی را نشانه گرفته اند ودر این راه وظیفه خیلی سنگین است ودر ادامه جلسه حسین رئیسی فرماندار میناب تعلیم وتربیت وارتقاء معنوی انسان را هدف اصلی عنوان کرد .

وی روزهای غرور آفرین وافتخارآمیز وپیروزی مردم غزه را عزت مسلمین در دنیا دانست گفت : امروز، روزی است که هیمنه پوشالی استکبار توسط جمعی کوچک از مسلمانان در نقطه ای بی دفاع شکسته شد . رئیسی افزود : مهمترین پیام در جنگ غزه به دنیا این بود که ملت فلسطین پایدار ، جاودان ، زنده وپویا خواهد ماند ومستکبرین بدانند که رژیم صهیونیستی رابا هیچ هزینه ای نمی توان سرپا نگه داشت وبه فرموده امام (ره) اسرائیل باید از بین برود ودر دهه فجر باید خدمات دولت در سی سال به مردم منتقل شود .

فرماندار گفت : ماوراث خون شهداء هستیم وهرچه داریم از خون شهداء،ایثارگران وخانواده شهید است وهمواره آنان مورد احترام جامعه ومدیران جامعه هستند . دستگاه های اداری در ایام دهه فجر از خانواده شهدا ء جانبازان ، ایثارگران وکسانی که به نظام خدمت کرده اند دیدار می کنند.درپایان فرماندار میناب هم چنین از افتتاح پل دوم و راه ارتباطی میناب-جاسک ، پل هنج بشاگرد - میناب، مرکز صید کوهسنگ وپست برق بندرتیاب در دهه فجر خبر داد .

اخبار کوتاه

لنج باری ۷۰۰ تنی "قشم" به آب اندخته شد

■ سرپرست معاونت صنایع منطقه آزاد قشم گفت :به مناسبت سی امین سال پیروزی انقلاب اسلامی و اولین روز از بهمن ماه لنج ساخته شده بدست توانمند بومی های قشم به آب اندخته شد .

"عزت الله گلسکار" افزود: شروع کار ساخت لنج در مرداد ماه سال ۸٦ آغاز و مجموع افراد، جهت ساخت لنج شامل یک نفراستاد کار ماهر و ۱٤ نفر کارگر ساده بوده که بمدت ۱۷ ماه مشغول بکار بودند وحاصل آن امروز به آب انداخته شد .

گلسکار در خصوص مواد بکار رفته در لنج تاخره قشم اظهار داشت : مواد اولیه بکار رفته در لنج ، شاسی بطول ۲٤/۷۵ متر که از چوب بالاو و آفریقایی و از چوب آفریقایی کروا یا کنده چوب کرت و میل عقب چوب کرنگ مالیزی و تخته بدنه ٦۰ متر مکعبی از نوع ساجی آفریقایی و سواربندی لنج ٤۰ عدد بزرگ و کوچک از چوب آفریقایی و اتاق ناخدا (قماره) از چوب ساج می باشد.

در ادامه مدیر کارگاه لنج سازی ۲۲ بهمن قشم افزود: در این لنج ۵هزار کیلو انواع میخ و۵هزار عدد انواع پیچ و مهره بکار رفته است .

"عبدالقادر صالحی" تصریح کرد:مواد بکار رفته دیگر در لنج مذکور یکصد کیلو فتیله و پنجاه کیلو چسب داهر که در هنگام میخکوبی از آن استفاده می شود و ۱۵ شبکه ۲۲۰ لیتری روغن کوسه که به بدنه بیرونی لنج مالیده می شود و جهت مقاومت چوب در برابر آب شور دریا بکار می رود،استفاده شده است.کلیه هزینه لنج از بدنه تا مخزن سوخت و آب وسایل ناوبری و مخابراتی با موتور و لوازم نجات غریق بالغ بر ۷ میلیارد ریال واشتغال بکار ۱۵ نفر به پایان رسیده است .

برگزاری دومین جلسه ستاد دهه فجر در "فارغان"

■ دومین جلسه ستاد دهه فجر بخش "فارغان" برگزار شد.

در این جلسه بخشدار " فارغان" در خصوص ابعاد انقلاب اسلامی نکاتی ارائه کرد و آن را ثمره خون شهدا و حاصل برکات تاسوعا و عاشورا بیان داشت .

وی در ادامه خاطر نشان کرد : ما در این جلسات باید به ۲ هدف برسیم ؛ اول حضور حداکثری مردم ؛ دوم تبیین اهداف و اصول انقلاب برای عموم مخصوصا نسل جوان و نوجوانی که در جریان انقلاب حضور داشته اند.

در ادامه ، " حاجی زاده " از اعضای شوراهای اسلامی خواست که عملکرد سی ساله نظام در شهر و روستای خود را بر روی بندی نوشته و در معرض دید مردم قرار دهند .

جدول ۷۴۶

طرح - حمید راه گل از بندر لنگه

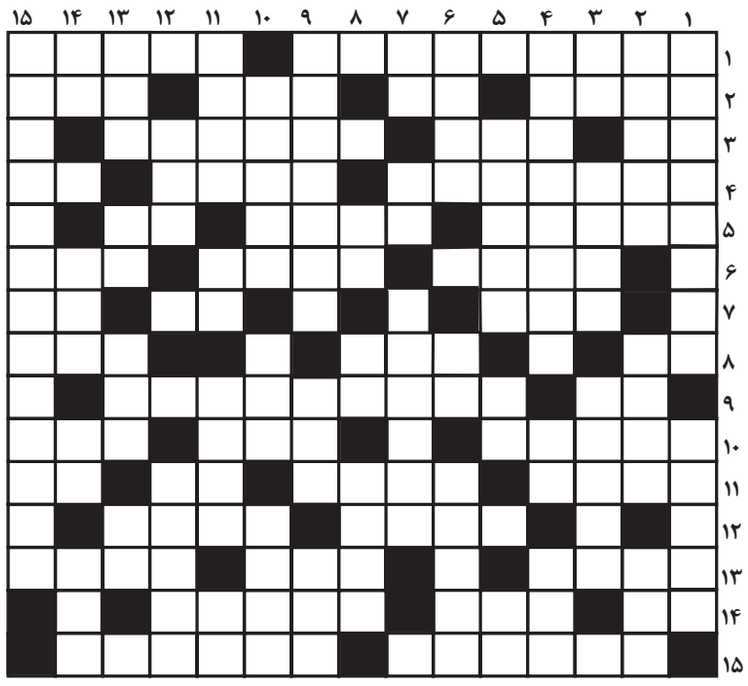

افقی

۱ - دریاچه ای در آمریکای جنوبی - بعضی از جوراب ها هستند
۲ - درخت مسواک - نیا - رودی در روسیه - انتقال دهنده هوا به ریه
۳ - ویتامینی است - دریاچه ای در حمام - اراده داشتن در هر مورد
٤ - کتابی از والتر اسکات - دشواری وسختی - آش
۵ - بافتنی - شکستن نور - دولا
٦ - محل عبور در رودخانه - خانه و محل اقامت - پرنده ای است
۷ - فریب - شخص - به اندازه کافی
۸ - برابر و مساوی - فلز پر مصرف - موقع مرگ می رسد
۹ - مادر - خوراکی ایرانی
۱۰ - پایتخت عراق - بالای زانو- ناب
۱۱ - خراب - اشعه ی است - روستا - برای حضرت موسی (ع) از آسمان نازل شد
۱۲ - آسیب - ترس وبیم
۱۳ - استانی در هند - از خود راضی وفریب کار - بزرگواران - ١٤ - مقابل ماده - ماه کشنده - سلسله ای در ایران باستان ۱۵- رعایت آن سلامتی می آورد - فرشتگان آسمانی

عمودی

۱ - غذای محبوب بعضی ها - تراز نامه
۲ - به سر وصورت رسیدن - مایل وطالب - در بنزین وهوا موجود است.
۳ - علامت مفعولی - پوستین دوز - درمان ومعالجه
٤ - دیوی در شاهنامه - مایه حیات - روش وطریق
۵ - دندانهای نیش- بچه می کشد - حرف انتخاب
٦ - از مابهتران عامیانه - ضمیر غایب - رپورتاژ۷ - دست - قورباغه درختی - رئوف ورحیم۸ - کشنده وبی صدا - خیسی وتری - سند
۹ - نکول وپرداخت نکردن چک - ترس - نصف ۱۰ - چیزی را به دور حرم گرداندن - آغاز شب - در خودرو بجوئید
۱۱- کاونده وجستجوگر - دهان پرندگان - شهر کنار دریا - رمق آخر۱۲ - الی آخر - یکی از نیروهای ارتش۱۳ - لوس وبی مزه- طعم چیزی - عدم ونیستی - برآمدگی لاستیک
١٤ - ضمیر جمع - بالاترین نقطه - پایتخت ایتالیا - نوعی حبوبات
۱۵ - کتابی از گوگول

همایش خانواده سالم و جامعه پویا در روستای "گروگ" منطقه سیریک

■ به گزارش روابط عمومی اداره آموزش و پرورش سیریک و به همت کارشناس انجمن اولیاء و مربیان منطقه ، همایش "خانواده سالم و جامعه پویا" با حضور دکتر ولا یت الله درویشی مدرس ملی آموزش خانواده و اولیاء اعضای انجمن اولیاء و مربیان مدارس روستای گروگ در سالن مدرسه راهنمایی حضرت خدیجه (س) برگزار گردید .

مدرس ملی آموزش خانواده در جمع اولیاء به عوامل موثر در تحکیم خانواده پرداخت و اظهار داشت : عوامل مهم و اساسی در زمینه تحکیم خانواده ، تدبیر در حسن سلوک همسر است و یکی از عوامل استحکام بخش پیوندهای مودت میان زن و شوهر این است که طرفین بتوانند حالات و روحیات یکدیگر را درک کنند و هیچ عاملی به اندازه ی درک متقابل روحیات ، در زندگی خانوادگی نمی تواند آرامش بخش و سازنده باشد . وی اضافه کرد : عوامل موثر دیگری که سبب این تحکیم می شود این است که زوجین با یکدیگر توافق و سازش اخلاقی داشته باشند ، وقتی زن و شوهر در کنار یکدیگر قرار می گیرند در تمام شئون زندگی با یکدیگر شریک می شوند.وی افزود : چنانچه رابطه زن و شوهر با اعضای خانواده بعلت بی محبتی و عیب جویی و بی مهری تنزل معنوی پیدا کند آن خانواده از هم پاشیده می شود و به تکه ای از جهنم تبدیل می شود و پس ما باید تلاش کنیم که خانواده و جامعه ای پویا داشته باشیم .

کنکور کاردانی دانشگاه آزاد"بندر لنگه "برگزار شد

■ همزمان با سراسر کشور ، کنکور کاردانی دانشگاه آزاد اسلامی در واحد بندر لنگه برگزار گردید .این آزمون در ٤ بهمن ماه ، در پنج رشته ی علمی کاربردی حسابداری ، الکتروتکنیک ، الکترونیک، کامپیوتر و تاسیسات با حضور ۱۲۰ داوطلب برگزار شد .

آگهی فوت فرضی

درپرونده ۱۲۲۵-۸۷۰۹۹۸۷٦۱۵ شعبه پنجم دادگاه عمومی بندرعباس / آقای ۱ - حسین بهادری وحسن بهادری هر دو فرزندان عیسی به نشانی بندرعباس - آزادگان ۲۹ پلاک ۱۵ دادخواستی مبنی بر فوت فرضی به طرفیت ۱-دادگستری هرمزگان ۲ - خانم کلثوم بهادری فرزند حسین به نشانی مجهول المکان ارائه نموده وتوضیح داده ؛ که خوانده ردیف دوم از تاریخ ۱٦ / ٦ / ۸۵ مفقود گردیده وهیچ خبری از وی ندارد علیهذا بدستور دادگاه به تجویز ماده ۱۰۲۳ قانون مدنی درسه نوبت متوالی با درج آگهی در جراید محلی ویکی از روزنامه های کثیر الانتشار تهران هر کدام به فاصله یکماه از کسانیکه ممکن است از غیاب خانم کلثوم بهادری خبری داشته باشند دعوت به عمل می آید که به اطلاع دادگاه برسانند بدیهی است پس از گذشت یکسال از اولین آگهی وعدم وصول اطلاعی از حیات خوانده حکم فوت فرضی او توسط دادگاه صادر می گردد .

دادرس دفتر شعبه پنجم دادگاه عمومی بندرعباس

آگهی فوت فرضی (نوبت دوم)

ابلاغ آگهی : نظر به اینکه خانم فاطمه گرگی بندر فرزند عباس همسر آقای حسین تذرو فرزند علی دادخواستی به خواسته صدور حکم فوت فرضی همسرش را تقدیم این دادگاه نموده است که به کلاسه ۸۷۰۹۹۸۷٦۱۰۱۰۰٦۸۲ ثبت این شعبه شده است فلذا در اجرای ماد ۱۰۲۳ قانون بدینوسیله اعلا م می گردد چنانچه شخص یا اشخاصی خبری از حیات یا ممات غایب داشته باشند به اطلاع دادگاه برسانند.

دادرس شعبه اول دادگاه حقوقی بندرعباس - ابراهیم صفی نژاد

فروش اقساطی
طلا و جواهر
اقساط بلندمدت یکساله
و ...
بندرعباس : گلشهر ،چهارراه رسالت ،جنب اداره کار فروشگاه ۱۵ خرداد
تلفن :۱-۶۶۶۹۴۵۰

مبل فرهنگ
به قیمت تهران
با مجوز اتحادیه
عرضه ۱۰ مدل مبلمان
با اقساط روزانه ۳۰۰۰ تومان
خرید بالا ی یک میلیون تومان = هدیه سیم کارت و گوشی
سه راه دلگشا - روبروی فروشگاه سونی ۲۲۲۲۳۵۷

لوستر سرای
رنگین کمان
عرضه کننده شیک ترین مدل های لوستر ، آینه و شمعدان (آباژور)
تلفن : ۲۲۱۴۱۸
همراه : ۰۹۱۷۳۶۱۱۲۳۵
بندرعباس ، چهارراه سازمان ، روبروی بانک پاسارگاد

دکوراسیون طاها TAHA
سقف کاذب (پانل گچی،PVC)
دیوارپوش PVC
پارکت + کفپوش ایرانی و طارمی
کاغذ دیواری پرده عمودی
بندرعباس /سه راه دلگشاه /پاساژ خواجه ۰۹۱۷۳۶۸۲۴۹۶ احراری

دریا روزانه منتشر می شود

روابط عمومی سازمان آتش نشانی و خدمات ایمنی بندرعباس
در کنار ساختمان به هیچ عنوان آتش روشن نکنید
WWW.bndf.org